LA SAGA DES STRAEBLER

par Monsieur Alain Marco et Madame,
née Françoise Straëbler

Charles STRAËBLER, notre aïeul, serait né à Fribourg in Brisgau (Allemagne) d'origine allemande. Il a combattu avec Napoléon 1er et a été blessé lors de la retraite de Russie (1812-1813) Afin de percevoir sa pension militaire, il dut s'établir en France, plus exactement à Neuhaeusel (67480), à 25 kilomètres de Haguenau et 40 kilomètres de Strasbourg.

Marié avec (??), il a eu au moins un enfant, **Jean-Pierre STRAËBLER**, né en 1801 à Neuhaeusel. Ce dernier épouse Elisabeth SIB, née en 1800. De cette union sont nés 4 enfants, une fille et trois garçons (on ne connaît pas les prénoms des 3 premiers)

1°/ une fille, née dans les environs de 1823-1824, mariée à un nommé BECKER, serait restée en Alsace.

2°/ un fils, né vers 1824, resté en Alsace après 1870 (ses descendants y habitent).

3°/ un fils, né vers 1825 ou 1826, qui émigre vers l'Algérie, puis vers le Canada. Nous ne possédons aucun renseignement les concernant. Dommage.

4°/ un fils, **Pierre STRAËBLER**, né le 29 avril 1827 à Neuhaeusel (je détiens une photocopie de l'acte de naissance fourni par Marie-Claire SALVET, épouse GOUTTEBARON)

- Pierre, marié en premières noces à Elisabeth BOTLER, a eu 2 enfants : Rosalie et Célestine.
- Marié en secondes noces avec Appoline MEYER, il a eu 6 enfants : Clémentine, Raymond, Ernest, Hubert, Marie-Anne et Auguste.

Il fait 9 ans 4 mois et 25 jours de services militaires, d'abord au 1er Régiment de ligne (du 20 juin 1848 au 17 juillet 1854, puis au 2ème Régiment de voltigeurs de la Garde (du 18 juillet 1854 au 14 novembre 1857).

29 AVRIL 1827 : ACTE DE NAISSANCE

*de Pierre **Starëbler**, mon arrière-grand-père paternel*

Unter-Elsass

Kreis
Hagenau

Gemeinde
Neuhaeusel.

Nummer des Aktes
4.

Geburtsschein
le Straebler Pierre
geboren den 29 Avril 1827
zu Neuhaeusel,

Auszug aus dem Verzeichniss der Geburten des Jahres 1827.

Mairie de Neuhaeusel Arrondissement de Strasbourg
Département du Bas-Rhin
Le vingt-neuf Avril mil huit cent vingt-sept à neuf heures du matin
Acte de naissance de Straebler Pierre
né à Neuhaeusel le vingt-neuf Avril mil huit cent vingt-sept
à trois heures du matin fils légitime de Straebler
Jean-Pierre âgé de vingt-six ans, profession
de laboureur né à Neuhaeusel domicilié
à Neuhaeusel
et de Sib Elisabeth âgée de vingt-sept ans
profession de ménagère domiciliée à Neuhaeusel
L'enfant qui nous a été présenté, a été reconnu du sexe masculin
Premier Témoin: Groskoltz Jacques âgé de
quarante sept ans, profession de journalier domicilié
à Neuhaeusel département du Bas-Rhin
Second Témoin Müller Jean, âgé de
quarante sept ans, profession de journalier domicilié
à Neuhaeusel département du Bas-Rhin
Sur la déclaration faite par le père Selenfant
qui après lecture ont signé.

Constaté par nous Sib Maire
faisant fonctions d'Officier de l'état civil.

Neuhaeusel den 12 Juin 1874.

Für richtigen Auszug,
Der Civilstandsbeamte:
Müller

NEUHAEUSEL

M. n° 120.

Il fait la campagne d'Italie du 24 juin 1849 au 24 février 1850, puis le Niemen (?) du 12 avril 1855 au 24 septembre 1855. Il a été blessé à la jambe par un éclat d'obus à la tranchée devant Sébastopol, dans la nuit du 22 au 23 mai 1855, puis toujours à Sébastopol, a été blessé au front dans la nuit du 28 au 29 août 1855. La balle qui l'a atteint au front a été arrêtée par l'os frontal. Il est soigné par le médecin de l'Armée qui lui appose un plâtre à la tête. Il servait sous les ordres du Maréchal de France Jacques Leroy de Saint-Arnaud. Il aurait eu une troisième blessure, mais aucune mention sur son livret militaire. Il doit rejoindre Strasbourg, mais comme il n'y a aucun moyen de transport, il part par la route avec un camarade qui meurt pendant le trajet. Il parcourt tout le chemin à pied, traversant divers pays, mendiant ou gardant les bêtes pour survivre. Il mettra un an pour rejoindre le pays.

Le 21 février 1856, il devient titulaire de la Médaille Militaire.
Le 31 juillet 1856, il obtient la Médaille, instituée par Sa Majesté la Reine d'Angleterre, avec agrafe.
Il a dû se marier, à son retour au pays, vers 1858.
Alsacien, il opte pour la nationalité française, le 22 août 1872, par devant le Maire de Luneville, ville où il habitait, rue d'Alsace.

Pierre STRAËBLER émigre en Algérie avec sa deuxième épouse et ses huit enfants et rejoint ZEMMORA en avril 1877, où il a obtenu une concession. Auparavant il était à Oran (1876). Ses huit enfants sont les suivants dans l'ordre :

1) **Rosalie** STRAËBLER née le 30 janvier 1860 à Neuhaeusel. Elle se marie à Zemmora le 7 janvier 1882 à Pierre ROBIN, adjudant de gendarmerie (né à Les Martres d'Artière – Puy de Dôme). Deux enfants naissent de cette union :

    a) Marie-Louise ROBIN, née le 24 novembre 1885 à Les Martres d'Artire, qui épouse Bernardin VIOLET. Ils ont deux enfants : Pierre et Paul VIOLET. Marie-Louise est décédée en 1966 à La Garde (83).
    b) Marthe ROBIN, née le 4 septembre 1889 à Boghari (Algérie) Marthe décède, célibataire, en 1975 à La Garde (83)

2) **Célestine** STRAËBLER née en 1861, qui se marie à Joseph HAEGELI le 30 août 1884 à Zemmora. Ils ont eu cinq enfants :

    a) Henriette HOEGELI, mariée à Vincent FIORUCCI. Ils ont deux enfants, Paul et Pierre FIORUCCI.

b) Louis, ***Ernest***, Marcel HOEGELI, marié à JAM Marguerite. Ils ont 5 enfants :

- Louis HOEGELI
- Lucienne HOEGELI
- Roger HOEGELI
- André HOEGELI
- Christian HAEGELI

c) Claire HOEGELI, mariée à Auguste SANCHEZ. Ils ont trois enfants : Albert, Marcel et Auguste SANCHEZ.
d) Aimé HOEGELI, marié à Adèle CROZA. Ils ont eu deux enfants : Eliane et Gisèle HOEGELI.
e) Edwige, Eva, Elisabeth, dite Zézette. Mariée à Marcel CATHARY. Sans enfant.

3) **Clémentine** STRAËBLER née en 1864, mariée à Paul SALVET. Ils ont eu quatre enfants :

a) Lucien SALVET (mort en 1921 à Zemmora)
b) Henri SALVET, né le 6 février 1892 à Zemmora, marié à Henriette RICHERMO. Ils ont eu deux enfants : Yvette et Jeannine SALVET.
c) Blanche SALVET, née le 15 avril 1890 à Zemmora, mariée à René BICH. Ils ont un enfant : Renée BISCH.
d) René SALVET, né à Zemmora, marié à Marie-Thérèse AUBERT-DESAUNAY. Ils ont un enfant : Marie-Claire SALVET.

D'un précédent mariage, Paul SALVET a eu deux enfants :
Anna et Louis SALVET.

4) **Raymond** STRAËBLER né le 8 septembre 1867 à Neuhaeusel, marié à Eulalie LISSARRE. Ils ont eu cinq enfants :

a) Mariette STRAËBLER, née le 3 février 1894, mariée à Félix MOUROT. Ils ont eu trois enfants : Fabien, Guy et Marie-Rose MOUROT.
b) Gabrielle STRAËBLER, mariée en avril 1921 à Lucien MOUROT. Ils ont eu deux enfants : Roland et Gérard MOUROT.
c) Firmin STRAËBLER, né en 1900, marié à Mathilde LANG. Ils ont eu trois enfants : Raymonde, Gaston et Hélène STRAËBLER.
d) Ernest STRAËBLER.
e) Auguste STRAËBLER.

5) **Ernest** STRAËBLER né le 15 avril 1869 à Neuhaeusel, marié à Louise RAMIREZ. Ils ont eu neuf enfants :

   a) Louis, ***Ernest***, Paul STRAËBLER, né le 3 juin 1896 à Zemmora, marié à Julie BREFFEILH. Ils ont eu quatre enfants : Mauricette, Marie-Louise, Jean et Pierre STRAËBLER.
   b) Cécile STRAËBLER, née en 1898.
   c) Adrienne STRAËBLER, née en 1900 et mariée à LUBRANO.
   d) Apolline STRAËBLER, née en 1903.
   e) Ernest STRAËBLER, né le 28 mars 1907 à Zemmora, marié à Gabrielle ROUSSEL. Ils ont eu cinq enfants : Marie-Jeanne, Paule, Hubert, Daniel et Christiane STRAËBLER. (Hubert et Daniel sont 2 jumeaux)
   f) René STRAËBLER, né en 1909.
   g) Yva STRAËBLER.
   h) Rémy STRAËBLER, né en 1911.
   i) Simonne STRAËBLER, née en 1913.

6) **Hubert** STRAËBLER né le ... juillet 1872 à Neuhaeusel, marié à Ramona HERRERO. Ils ont six enfants :

*Hubert **Straëbler,** mon grand-père paternel*

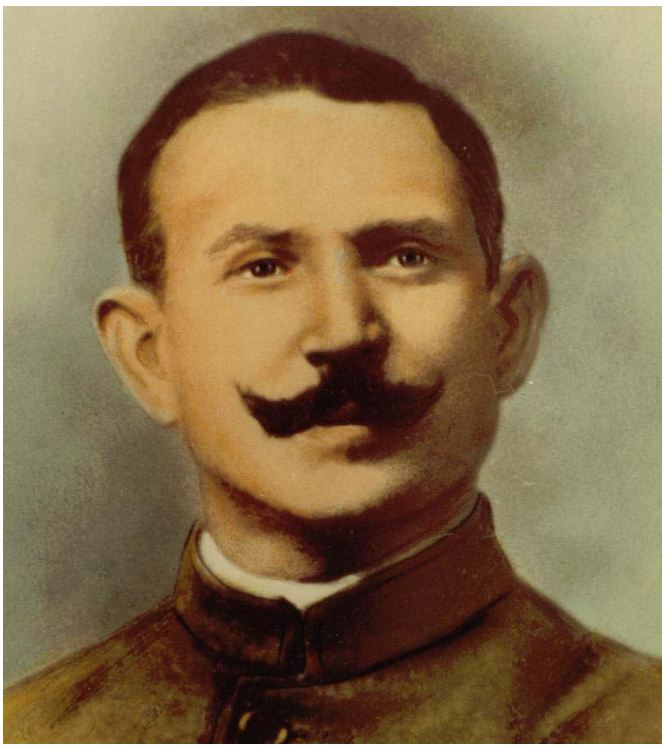

a) Maxime STRAËBLER, né le 4 mars 1899 à Zemmora.
b) Casimir STRAËBLER, né le 15 janvier 1901 à Zemmora.
c) **Daniel** STRAËBLER, né le 31 octobre 1902 à Zemmora, marié à Reine ***Albine*** JAM. Ils ont quatre filles : Raymonde, Marie, Françoise et Danielle.

*Daniel **Straëbler,** mon père*

d) Pierre STRAËBLER, né le 28 août 1906 à Zemmora.
e) Albert STRAËBLER, né le 19 septembre 1907 à Zemmora.
f) Hubert STRAËBLER, né le 13 avril 1910 à Zemmora, marié à Marcelle BARRANDON. Ils ont eu 2 enfants : Jean-Paul et Pierre STRAËBLER.

7) **Marie-Anne** STRAËBLER née en 1870, mariée à Germain CARBONNE. Ils ont quatre enfants :

Gilberte, Germaine, Clément et Fernand CARBONNE
(je ne possède aucun renseignement sur eux).

8) **Auguste** STRAËBLER né le 9 février 1874 à Neuhaeusel, se marie à Zemmora avec Angélique BOYER, dite ***Elise***. Ils ont trois enfants :

   a) Arsène STRAËBLER, né le 14 septembre 1899 à Zemmora, marié à Jeanne GARCIA, ils ont quatre enfants : Denis, Christian, Jeannine et Josiane STRAËBLER
   b) Claudette STRAEBLER, née le 6 novembre 1908 à Zemmora, mariée à Paul RODET, ils ont trois enfants : Paul, Josiane et Josette RODET.
   c) Alexis STRAËBLER.

L'orthographe des noms et prénoms a été scrupuleusement respectée. Il n'y a pas d'erreur.
Merci à tous ceux qui m'ont aidé et permis d'avancer la généalogie. J'espère qu'ils seront encore nombreux à faire avancer le schmilblik. Si des erreurs se trouvaient dans cette énumération, merci de me le signaler. Je vous donne mes adresses électroniques :
Hotmail : stramar@hotmail.fr ainsi que mon blog : peinturemarco.skyblog.com.

FEVRIER 1962

*A droite, Loulou **Straëbler** et Madame, entourés de leurs enfants et de leurs amis*